Відомості.UA
№ 11 (599)
15 - 21 березня 2012 року
http://vidomosti-ua.com/

Король Марокко отримує на кишенькові витрати $40 млн.

Автори книги «Король-хижак» розкрили особисті статки та витрати марокканського монарха. На кишенькові королю Марокко Мохаммеду VI з державної казни виділяється понад 40 мільйонів доларів. Тільки на їжу для своїх чотириногих вихованців монарх витрачає 1,5 мільйона доларів на рік. Як стверджують автори книги, Його Величність не зупиняється перед жодними витратами в той час, коли п'ять мільйонів марокканців живуть на 1 долар у день.

Закарпатський губернатор носить годинник за 200 тисяч

Голова Закарпатської ОДА Олександр Ледіда під час розширеного засідання Кабінету Міністрів, присвяченого новим соціальним ініціативам влади, «засвітив» годинник вартістю понад 200 тисяч гривень. Дзиґар Admiral's Cup Challenge Regatta швейцарської фірми Corum вирізняють фірмові деталі — 12-гранний рант і подвійні прапорці міжнародного морського коду, що виконують роль годинних маркерів. 40-міліметровий корпус виконаний із 18-каратного червоного золота.

Найбажаніші наречені України

Женя Тимошенко

Вони молоді, гарні й багаті. Більшість — завдяки своїм батькам, політикам і бізнесменам з мільйонними статками. Деякі з них уже самі заробляють собі на життя — володіють серйозними компаніями, які передали їм в управління їхні батьки, дорогими й престижними бутиками, займаються мистецтвом або просто вчаться в найпрестижніших вузах столиці та Європи.

Багато молодих людей прагнули б познайомитися з такими перспективними нареченими. Проте підступитися до них не так просто. Вони відвідують тільки дорогі столичні заклади, деяких супроводжує серйозна охорона. Крім цього, самі батьки просто так не розлучаться зі своїми дочками — перш ніж видати заміж уважно перевірять претендента на руку й серце свого скарбу. Та й самі дівчата одягаються тільки в дорогі бренди, їздять на престижних авто, люблять коштовності, тож утримувати таку обраницю не просто.

Женя Тимошенко, 31 рік — знову завидна наречена. Недавно вона розвелася з чоловіком-англійцем Шоном Карром, повернувши дівоче прізвище. Дочка Юлії Тимошенко отримала освіту в Лондоні, займалася в Києві нерухомістю — допомагала, за її словами, інвестувати своїм друзям. Також Жені належала «Варенична» у Дніпропетровську й італійський ресторан Ciros pomodoro у Києві. Ходили чутки, що Женя вже не засновник ресторану, але в закладі це спростовували. Експерти оцінюють заклад у $1,5 мільйона.

Маргарита Кердіна, 22 роки — дочка від першого шлюбу відомої моделі й власниці модельного агентства «Карін» Влади Прокаєвої (у минулому — Литовченко). Нинішній чоловік Влади, Сергій Прокаєв, власник компанії «Агро-Союз», що постачає запчастини до авто й агротехніки. Маргарита вчиться в КІМВ й по стопах мами в модельний бізнес іти не збирається. Вона хотіла б працювати в PR-агентстві. За неофіційними даними, дохід сім'ї більший за $2 мільйони.

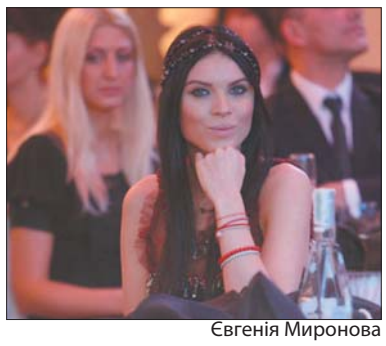

Євгенія Миронова

Євгенія Миронова, 27 років — дочка екс-заммера Валерія Миронова й відомої галеристки Тетяни Миронової, закінчила Київський університет права й вуз у Женеві. Вона представниця аукціону зі світовим ім'ям Christie's в Україні, залучає туди багатих віп-клієнтів. Миронов колекціонує картини українських художників, був директором компанії Valmi Automotive, що торгує автозапчастинами провідних компаній. Зараз він присвятив себе політиці. Неофіційно дохід сім'ї більший як $2 мільйони.

Інна Лойфенфельд, 21 рік — дочка бізнесмена й депутата Київради Олександра Лойфенфельда. У минулому він — співвласник «Глобуса», проданого іноземцям за $200 мільйонів. У рейтингу «200 найбагатших» він на 138 місці, його статки оцінюють у $71 мільйон. Інні належить один із найкрасивіших будинків у Києві — замок Барона, який хочуть продати за $12 мільйонів. Інна любить музику й не пропускає жодного фестивалю на Казантипі.

Оля Попова, 19 років — дочка глави КМДА Олександра Попова. Сім'я живе в трикімнатній квартирі. Поки тато заміж видавати Олю не прагне: «Вона занадто молода, так що заміж не збирається. Оля багато читає, у тому числі й філософську літературу, захоплюється фото», — розповідав Попов. Дівчина прагне стати журналісткою й вчиться в КІМВ. Судячи з декларації Попова, основний дохід сім'ї — його зарплата: за 2010 рік він одержав 210 тисяч гривень, а на рахунках у нього 168 тисяч.

Олександра Червоненко, 24 роки — дочка відомого політика-гонщика, екс-заммера Києва, нинішнього помічника міністра МНС Євгенія Червоненка. Закінчила Лондонський університет, вивчала бізнес і фінанси. Керує татовою фірмою «Червоненко Рейсинг» та івент-агентством, яке організовує приватні заходи. Відкрила бутик елітного одягу Bogner. Улюблене місце відпочинку — Монако. Гардероб обновляє в Лондоні, а їздить на червоному «Рендж Ровері». Саша зізналася, що чоловік повинен забезпечувати гідний рівень життя дружині й дітям. А от сам Євгеній Червоненко якось обмовився, що віддасть дочку за того,

Олександра Червоненко

хто пройде в нього тестування один на один і відповість, на кому він одружиться: на ньому чи на дочці. «Я вже не тільки не олігарх, але й не «ультралайт». Нічим, окрім спорту й гонок, зараз не займаюся. А моя дочка працює й сама себе забезпечує, я нею пишаюся», — сказав Червоненко. Експерти оцінюють статки сімейства в $1 мільйон.

Ніна Васадзе, 26 років — дочка відомого автомобільного бізнесмена, співвласника корпорації «УкрАвто» та народного депутата Таріела Васадзе. Сама Ніна закінчила КІМВ й уже робить успіхи в бізнесі. Зараз вона очолює наглядову раду «УкрАвто» та керує фінансами представництва Mersedes-Benz в Україні. Через

Ніна Васадзе

те, що доводиться багато працювати, в одязі Ніна віддає перевагу діловим костюмам, які підбирає в «Пасажі» й у бутиці своєї подруги Юлії Магдич S4astie. У рейтингу «200 найбагатших людей України» («Фокус») Таріел Васадзе посів 48 місце зі статками в $229,4 мільйона.

Юлія Воронова, 20 років — дочка від першого шлюбу відомого київського бізнесмена, власника «Арт-фонду» Ігоря Воронова. Раніше він володів страховою компанією «Кредо-класик», яку продав. Також його пов'язують із рестораном «Фелліні». Зараз Воронов вкладає гроші в мистецтво. За підтримки його фонду в Києві були показані роботи Дега, а сам він володіє великою колекцією скульптур Родена (їх у нього близько 20). Юля має пристрасть до сумок і туфель на високому каблуці. Їх у неї в гардеробі повно, а з одягу віддає перевагу маркам Hermes і Chanel. У

Юлія Воронова

рейтингу «200 найбагатших людей України» («Фокус») Воронов потрапив на 66 місце. Припускають, що він має $250 мільйонів статків.

Карина Злочевська, 21 рік — дочка екс-голови Держкомрезерву й нинішнього міністра екології Миколи Злочевського, одного з найбагатших міністрів Кабміну. До цього він займався бізнесом, пов'язаним із нафтовидобуванням. Карина вчиться в КІМВ на дипломата, а до цього закінчила Британську міжнародну школу в Києві. Її можна зустріти в модних столичних нічних клубах. Сама Карина перебірлива у виборі нареченого, їй складно догодити, навіть якщо шанувальник дарує 101 троянду й путівку на курорт. Дівчина любить діаманти й не проти зіграти в казино. За 2010 рік її батько задекларував 15 мільйонів гривень доходу.

Даяна Самарцева, 19 років — онучка екс-спікера ВР Олександра Мороза. Вчиться в Лондоні, закінчила коледж у Брайтоні за фахом «Дизайн інтер'єрів», вступила до університету, вивчає бізнес. Її мама, молодша дочка Мороза Руслана, володіє трьома салонами краси, а вітчим Давид Сарія, за чутками, займається інвестиціями й поставками обладнання для атомної промисловості. Неофіційно доходи сім'ї оцінюють до $1 мільйона.

■ СКРОМНІСТЬ

Син польського прем'єра їздить на трамваї

Син прем'єра Польщі Дональда Туска Міхал — не рівня нащадкам українських політиків. Хлопець працює журналістом та їздить на громадському транспорті. Про це написала у своєму Facebook журналістка «Корреспондента» Кристіна Бердинських. Син польського прем'єр-міністра працює у місцевій газеті Gazeta Wyborcza.

У коментарях вона також додала, що син Туска їздить на роботу на трамваї.

Для порівняння, старший син Президента Віктора Януковича Олександр — власник низки компаній, зокрема, у будівельному бізнесі. Його статки у 2011-му році журнал «Корреспондент» оцінив у 1 мільярд 40 мільйонів гривень. Молодший син Януковича — народний депутат.

■ ВІП-ВІДПОЧИНОК

Дружина Медведєва шокувала італійців

Дружина екс-президента Росії Світлана Медведєва шокувала мешканців італійського спа-курорту. Жінка приїхала відпочивати та зняла п'ятизірковий готель повністю. Про це пише «NEWSru.com» із посиланням на італійську пресу та блогерів.

Дружина тепер уже колишнього президента Росії Світлана Медведєва прибула до Італії, щоб провести майже тиждень у п'ятизірковому спа-курорті Монтекатіні-Терме, що у Тоскані.

Але одного номера жінці виявилося замало — вона зняла весь готель. Щоправда, комплекс відпочинку закритий до початку сезону.

«У нашій тихій місцевості переполох. Учора за кілометр від мене в п'ятизірковий готель у Монтекатіні-Терме у супроводі охорони в'їхала Світлана Володимирівна Медведєва. Готель був знятий пані Медведєвою до 21 березня», — пише у своєму блозі російський журналіст Андрій Мальгін, який живе в Італії. Одначе, за даними місцевої преси, Медведєва пробуде в готелі до 11 березня.

За даними журналіста, прибуття високої гості готував особисто посол Росії в Італії Олексій Мєшков. Він протягом кількох днів приїжджав до готелю, щоб особисто перевірити всі деталі майбутнього перебування Медведєвої.

«Прибуття іноземного гостя такого високого рангу стало результатом роботи сім'ї Пуччі

(керують готелем із 1960 року) та мера Монтекатіні-Терме Джузеппе Белланді», — пише місцева газета.

Схоже, дружину колишнього російського президента чекає незабутній відпочинок.

«Знову знайти бадьорість і свіжість можна в розслаблюючій атмосфері новітнього SPA-центру площею понад 800 квадратних метрів. Неперевершена майстерність шеф-кухаря навіть найвимогливіших гурманів вразить оригінальними способами приготування страв тосканської кухні», — йдеться на сайті готелю.

Крім того, журналіст Джон Хелмер на сторінках свого сайту зазначає, що вартість перебування в президентських апартаментах цього готелю становить 600 євро за добу.

За оренду всіх номерів, де проживатиме охорона, доведеться викласти 12000 євро щодоби. І це не рахуючи харчування й інших послуг.

■ ВІП-ЖИТЛО

Ющенко будує новий дім

У селі Нові Безрадичі, що за 30 км від Києва, — справжній переполох: чекають «хазяїна», бо через кілька місяців екс-президент Віктор Ющенко нібито таки покине держдачу в Конча-Заспі та приїде на свій хутір. Наразі тут закінчується велике будівництво, щоправда, селяни нарікають, що «пан» захопив дорогу, якою раніше користувалися місцеві жителі, пише «Сегодня».

«Там будується чотири будинки — два великих і два менших. Сім'я ж у нього велика — діти, онуки. Він уже викупив чотири будинки у сусідів, але старі хати не розвалив, тримає там своє господарство. Обмовився, що навесні вже переселиться. Буває тут кожного дня, стежить за будівництвом, а все літо тут жила його сім'я», — розповів «Сегодня» один із сусідів.

Потрапити в маєток екс-президента неможливо. Звернувши з головної дороги Нових Безрадичів управо, через триста метрів впретеся у ворота. Зразу ж вибігає охоронець із рацією, але на питання, де будинок Ющенка, знизує плечима: «Такого не знаю». Дорога до президентської «хвіртки» залита свіжим асфальтом, стоять ліхтарі, незгірші, ніж у столиці. За словами односельців, у господарстві у Ющенка є коні, поні, корова, кози, вівці, гуси, кури, індики, павичі. У старих хатах колишніх селян тепер живуть гуси, качки, кури й облаштовано пасіку. Там і стоянка для сільськогосподарської техніки — різні трактори, косарки, вантажівка. Найбільший будинок біля ставка практично готовий до прийому господарів.

■ РЕЙТИНГ

У списку найбагатших людей планети вісім українців

Український олігарх Ринат Ахметов посів 39 місце в списку найбагатших людей планети. Його статки становлять 16 мільярдів доларів за версією журналу Forbes, повідомляє «Українська правда».

Як повідомлялося, перше місце в списку зайняв 72-річний мексиканський мультимільярдер Карлос Слім, чиї статки оцінюються в 69 мільярдів доларів. Друге місце в рейтингу посів засновник компанії Microsoft Білл Гейтс, його статки оцінили в 61 мільярд доларів. На третьому місці — американський фінансист Уорен Баффет зі 44 мільярдами доларів.

Серед українських олігархів, які потрапили до списку журналу, також Віктор Пінчук (4,2 мільярда доларів — 255 місце), Ігор Коломойський (3 мільярди доларів — 377 місце), Геннадій Боголюбов (2,8 мільярда доларів — 418 місце).