Принц Вільям із нареченою назвали своїх свідків

Британський принц Вільям і його наречена Кейт Міддлтон оголосили імена боярина і подруги нареченої на своєму весіллі. Як і очікувалося, принц Вільям попросив виступити в цій ролі брата Гаррі, а Кейт — сестру Піппу, повідомили у королівському дворі. Пара також обрала кілька маленьких подружок нареченої і пажів — чотирьох дівчаток у віці від 3 до 7 років і двох хлопчиків, 8 і 10 років. Двоє з них, трирічна міс Грейс ван Кутсем і восьмирічний Том Петтіфер, є хрещениками принца.

Статки Саакашвілі сягнули трьох мільярдів?

Грузинські лейбористи заявляють, що президент Михайло Саакашвілі після приходу до влади в 2003 році прибрав до рук увесь великий бізнес у країні. Саакашвілі фактично став монополістом бізнесу в Грузії, сказав один із лідерів Лейбористської партії Георгій Гугава на прес-конференції. За його словами, у лейбористів є інформація, що статки президента Грузії і його родини сягають 3 млрд. доларів. При цьому Гугава навів цілий список компаній, які, належать сімейному бізнесу Саакашвілі.

Чим займаються чоловіки жінок-політиків

Чоловік колишнього прем'єр-міністра Великобританії Маргарет Тетчер, сер Деніс Тетчер, був успішним бізнесменом. Тетчери прожили разом більше п'ятдесяти років. Деніс завжди підтримував свою дружину в її політичній кар'єрі. «Він завжди виявляв лояльність і надавав Маргарет підтримку, тож може бути прикладом ідеального партнера для будь-якого прем'єр-міністра», — якось сказав колишній прес-секретар «залізної леді» сер Бернард Інгам. «Я ніколи не змогла б залишатися прем'єр-міністром одинадцять років, якби не Деніс», — писала Маргарет у своїх мемуарах. У січні 2003 року Деніс Тетчер переніс операцію на серці й помер в одній із лондонських лікарень. У пари Тетчерів залишилося двоє дітей. Син Марко живе в Південній Африці, а дочка Керол більшу частину свого часу проводить у Швейцарії.

Чоловіком прем'єр-міністра Індії Індіри Ганді був Фероз Ганді — індійський публіцист і політик. У них народилося двоє синів: Раджив і Санджай Ганді. Фероз Ганді в 18 років долучився до боротьби за незалежність Індії. Під час навчання в Лондонській школі економіки зблизився з Індірою Неру — дочкою політичного лідера Джавахарлала Неру. В 1942 році вони одружилися. У перші півроку шлюбу, під час руху за вільну Індію, Фероз і Індіра були арештовані британською владою та провели якийсь час у в'язниці. Після звільнення оселилися в Аллахабаді, де Фероз видавав засновану тестем газету «The National Herald». У 1952 році на перших у Індії загальних виборах Фероз Ганді за підтримки сім'ї одержав місце в парламенті. Він критикував уряд тестя та викривав корупцію в керівництві Індії. У 1958 р. після інфаркту відійшов від політичної діяльності й помер у 1960 році.

Федеральний канцлер Німеччини Ангела Меркель вийшла заміж відразу після закінчення університету. Її перший чоловік — Ульріх Меркель, як і вона, був студентом-фізиком. У НДР молоді люди, як правило, одружувалися дуже рано. Крім того, вона вийшла заміж ще й із практичних міркувань: молодим родинам надавали кімнату в студентському гуртожитку. Зараз вона каже, що перший шлюб сприймала без належної серйозності, тож після чотирьох років сімейного життя сама виступила ініціатором розлучення. Чоловікові залишилися меблі, а вона забрала пральну машину. Цікавий факт: сьогодні Ульріх Меркель голосує за «зелених». Нещодавно Ангела Меркель вийшла заміж удруге. Зі своїм нинішнім чоловіком — Йоахімом Зауером — вона знайома вже багато років, була частим гостем його колишньої родини. Зауер, відомий учений-хімік, допомагав Меркель у написанні докторської дисертації. Знайомі подружжя запевняють, що у їхній сім'ї командує саме він.

Ангела Меркель з чоловіком

Тетчери у молоді роки

Екс-прем'єр-міністр України Юлія Тимошенко (у дівоцтві — Григян) вийшла заміж за Олександра Тимошенка, коли їм було по 18 років. Обоє тоді вчилися в інституті. «Я надто рано вийшла заміж. Нічого доброго в цьому немає — виникають інші проблеми, інші турботи. Спочатку потрібно чогось досягнути», — говорить про ті часи політик. Чоловік Юлії Володимирівни Олександр Тимошенко, з яким вона разом уже три десятки років, воліє триматися в тіні знаменитої дружини. Ролі в цій родині розподілилися так: жінка займається політикою, чоловік — бізнесом. Найвідоміший його бізнес-проект — агроферма «Фенікс» у Київській області, яка займається вирощенням перепелів. Однак у низці українських ЗМІ була інформація про те, що, крім перепелиної ферми, чоловік Леді Ю нібито є засновником двох компаній з виробництва устаткування для медзакладів «Деосепт» і «Фармасепт». А починали бізнес Тимошенки разом, ще в часи перебудови, з мережі відеосалонів у Дніпропетровську. Потім бізнес став куди більш серйознішим — перейшли на торгівлю нафтопродуктами. А потім через «Єдині енергосистеми України» стали продавати газ. За «газові справи» Юлія й Олександр Тимошенки разом потрапили під кримінальне переслідування. Якийсь час подружжя перебувало під арештом. Після «помаранчевої революції» Верховний Суд України закрив усі кримінальні справи проти Юлії Володимирівни. «Мій чоловік — один із найтерпеливіших на Землі. Зараз я не можу створити для нього спокійного сімейного життя, яке може й повинна створювати чоловікові дружина... Це ще одна жорстока плата за право боротися за свою державу», — сказала якось про свого чоловіка Юлія Тимошенко.

Подружжя Тимошенків

ОЦЕ ОБІЦЯНКА!

Заміж за рахунок бюджету — обіцянка кандидата на посаду президента Казахстану

Претендент на посаду президента Казахстану Амантайкажи Асилбек з'явився до Центрвиборчкому з посохом у руці та заявив, що в разі обрання видасть усіх дівчат республіки заміж за рахунок бюджету.

Самовисуванець пообіцяв, що у разі перемоги на виборах створить раду аксакалів, яка займеться облаштуванням особистого життя незаміжніх дівчат Казахстану.

У республіці налічується близько п'ятисот тисяч вільних жінок у віці від 25 до 45 років. На думку Асилбека, «це трагічна статистика».

Втім, за яким принципом підбиратимуться чоловіки, він не уточнив. Невідомо також, що потенційний президент планує робити з тими, хто заміж виходити не хоче.

68-річний Асилбек є керівником «антиядерного фронту» та Маршу миру «Атта Казахстан». Він намагався балотуватися в президенти на минулих виборах (у 2005 році), але зійшов із виборчих перегонів.

Нагадаємо, в квітні 2011 року у Казахстані пройдуть позачергові президентські вибори. Таке рішення ухвалив чинний президент республіки Нурсултан Назарбаєв.

Сам Назарбаєв, якому зараз 70 років, не захотів, аби парламент продовжував його повноваження до 2020 року. Водночас він пообіцяв залишатися при владі стільки, скільки йому дозволятимуть «здоров'я та сили».

VIP-ПАРІ

Бродський із Коломойським уклали мир щодо ваги та грошей

Екс-голова Держкомпідприємництва Михайло Бродський і олігарх Ігор Коломойський владнали свої грошові суперечки. Про це «ТаблоID» стало відомо з вуст самого Бродського.

«Ми зустрілися з Ігорем Валерійовичем і вирішили, що ніхто нікому нічого не винен. Суперечки не було, і ми все владнали», — запевнив Бродський. Водночас Ігор Коломойський утримався від коментарів.

Як раніше повідомляв «ТаблоID», на початку 2009-го року Бродський уклав із Коломойським парі про те, що за півроку схудне на 25 кілограмів.

В інтерв'ю «Українській правді» Бродський розказав, що Коломойський винен йому два мільйони доларів. Він також розповів, як укладалося парі. 1-го липня того ж року Бродський написав у своєму блозі, що умови закладу виконав — а отже, переміг. У якості свідка свого схуднення пан Михайло називав банкіра Сергія Тігіпка. Втім, вийти на Коломойського та забрати свій виграш Михайлу Юрійовичу ніяк не вдавалося. Бродський навіть натякав, що його опонент — «фуфлижник», який не хоче розраховуватися.

СОРОМ КРАЇНИ

Литвин за комуналку платить тільки 25%

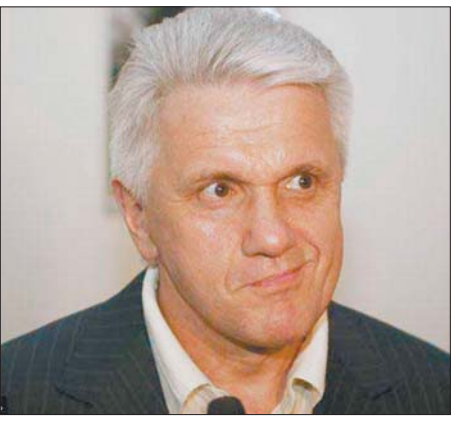

Із зростанням тарифів на комунальні послуги багаті українці почали купляти собі статус пільговика. В нашій країні придбати статус учасника бойових дій можна за чотири тисячі доларів.

Таку суму необхідно платити, якщо ви ніколи не були в гарячих точках. Якщо ж були — все простіше. Достатньо побути кілька годин із нашими миротворцями, скажімо, під час візиту високої посадової особи — от ви й учасник бойових дій. Саме так бойовим ветераном став головний пільговик країни — Володимир Литвин. У прес-службі спікера це не змогли прокоментувати, проте журналісти програми «Гроші» (ТСН) знайшли відповідні документи. А саме — довідку, згідно з якою Литвин цілих два дні перебував у Югославії, а також рапорт від 2002 року, у якому він просить визнати його учасником бойових дій і видати посвідчення. І нарешті — рішення СБУ, згідно з яким полковника запасу Литвина визнано учасником бойових дій, що дає право на 75% знижки на оплату житла та комунальних послуг.

До речі, не платять за комуналку й інші вітчизняні «віпи». Як повідомлялося раніше, загальний борг мешканців VIP-будинку в центрі Києва, в якому мешкає, зокрема, Генеральний прокурор України Віктор Пшонка, склав уже майже півмільйона гривень. Елітний будинок знаходиться на вулиці Володимирській, за сто метрів від Національної опери. Тим часом оренда трикімнатних апартаментів у будинку-боржнику коштує чотири з половиною тисячі доларів на місяць.

ЗАБОРОНА

Людмилу Янукович фотографуватимуть з її дозволу

12 лютого першу леді Людмилу Янукович заборонили фотографувати під час відвідин Донецького музично-драматичного театру. Перед початком вистави журналістів приголомшили новиною: відтепер пані Янукович не можна фотографувати, крім того, до неї забороняється наближатися без спеціального дозволу. До кого конкретно можна звернутися за відповідним дозволом адміністрація театру не уточнила. Одначе дала зрозуміти, що вимога обмежити доступ виходить від охорони. Як відомо, до цих пір Людмила Янукович відрізнялась абсолютною доступністю та люб'язно спілкувалася з представниками ЗМІ при кожній появі на публіці.

VIP-ЕКОНОМІЯ

Чиновників Адміністрації Президента хочуть пересадити на «Шкоди»

В Адміністрації Президента вирішили показати, що вони теж готові «затягувати паски». Чиновники АП і Держуправління справами, що використовують службові автомобілі, пересядуть із «Мерседесів» й інших дорогих авто на «Шкоди», — повідомила прес-служба Президента. Уже наявні престижні авто планується використовувати для обслуговування офіційних делегацій, а коли вичерпають свій ресурс, їх спишуть.

Новенькі «Шкоди» придбали в грудні 2010 року в компанії «Прага Авто» — столичного дилера компанії «Єврокар». Як розповіли виданню «Сегодня» у відділі маркетингу «Єврокара», для чиновників купили бюджетні моделі: 20 автомобілів «Octavia A5 Ambiente» (популярний седан, коштує в салонах максимум 22 000 доларів) і стільки ж «Superb Ambition» (седан престиж-класу, вартує щонайбільше 29 000 доларів). Усі машини — з механічною коробкою передач (коробка-автомат завжди коштує дорожче). «Вибір закупівлі «Шкоди» продиктований необхідністю максимально знизити навантаження на бюджет», — говорять в АП. Втім, відзначимо, що «Деу Ланос» обійшлася б іще дешевше — близько 9 000 доларів. Так що чиновникам ще є куди «затягувати паски».

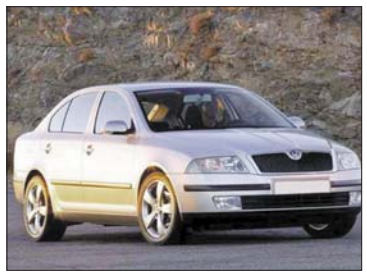

За словами замголови АП Ганни Герман, вона не користується службовим авто. «Мене возить мій чоловік, тому мене мало цікавить, хто пересяде на «Шкоду», — сказала вона. Використовувати особисті авто в службових цілях не забороняється. На чоловіка Ганни Герман, Сергія, згідно з декларацією, записано два авто — BMW X-5 і «Mercedes Benz SLK-200». В Андрія Портнова є «Mercedes S-500». Хіба що в декларації глави АП Сергія Льовочкіна за 2009 рік не сказано ні слова про авто.